

NOTAS DE GESTIÓN ADMINISTRATIVA

Los Estados Financieros de los entes públicos, proveen de información financiera a los principales usuarios de la misma, al Congreso y a los ciudadanos.

El objetivo del presente documento es la revelación del contexto y de los aspectos económicos financieros más relevantes que influyeron en las decisiones del período, y que deberán ser considerados en la elaboración de los estados financieros para la mayor comprensión de los mismos y sus particularidades.

De esta manera, se informa y explica la respuesta del gobierno a las condiciones relacionadas con la información financiera de cada período de gestión; además, de exponer aquellas políticas que podrían afectar la toma de decisiones en períodos posteriores.

Las notas de gestión administrativa deben contener los siguientes puntos:

1. Una introducción:

Breve descripción de las actividades principales de la entidad.

Impartir educación en el nivel medio superior y superior con el apoyo de las tecnologías de la información y la comunicación procurando diversificar la oferta y elevar la calidad educativa.

2. Describir el panorama Económico y Financiero:

Se informará sobre las principales condiciones económico-financieras bajo las cuales el ente público estuvo operando; y las cuales influyeron en la toma de decisiones de la administración; tanto a nivel local como federal.

No aplica

3. Autorización e Historia:

Se informará sobre:

a) Fecha de creación del ente.

25 de de Octubre de 1996 mediante Decreto Gubernativo No. 46.

b) Principales cambios en su estructura (interna históricamente)

4. Organización y Objeto Social:

Se informará sobre:

a) Objeto social

Impartir educación en el nivel medio superior y superior con el apoyo de las tecnologías de la información y conjugando convenientemente el conocimiento teórico que asegure su vertiente propedéutica y el logro de habilidades y destrezas que formen y capaciten para el trabajo.

b) Principal actividad

Servicios de educación a nivel medio superior y superior.

c) Ejercicio fiscal (mencionar por ejemplo: enero a diciembre de 2012)

Enero a Diciembre de 2012.

d) Régimen jurídico (Forma como está dada de alta la entidad ante la S.H.C.P., ejemplos: S.C., S.A., Personas morales sin fines de lucro, etc.)

Persona moral no contribuyente.

e) Consideraciones fiscales del ente: revelar el tipo de contribuciones que esté obligado a pagar o retener

Presentar declaración y pago provisional mensual de retenciones del Impuesto Sobre la Renta (ISR) por sueldos y salarios y trabajadores asimilados a salarios.

Presentar la declaración anual de Impuesto Sobre la renta (ISR) donde se informen sobre las retenciones efectuadas sobre pagos y retenciones de servicios profesionales.

Presentar la declaración anual de Impuesto Sobre la renta (ISR) donde se informen sobre las retenciones efectuadas por pagos de rentas de bienes inmuebles.

Presentar declaración anual donde se informe sobre las retenciones del Impuesto Sobre la Renta (ISR) por sueldos y salarios y trabajadores asimilados a salarios.

Presentar declaración y pago provisional mensual de retenciones del Impuesto Sobre la Renta (ISR) por retenciones realizadas por servicios profesionales.

Presentar declaración y pago provisional mensual de retenciones del Impuesto Sobre la Renta (ISR) por retenciones realizadas por el pago de rentas de bienes inmuebles.

Presentar la declaración anual de Impuesto Sobre la renta (ISR) donde se informen sobre las retenciones y pagos efectuados a residentes en el extranjero.

Presentar declaración y pago provisional mensual del ISR por las retenciones realizadas a residentes en el extranjero sin establecimiento permanente en México.

Presentar la declaración informativa anual de Subsidio para el empleo.

f) Estructura organizacional básica

*Anexar organigrama de la entidad.

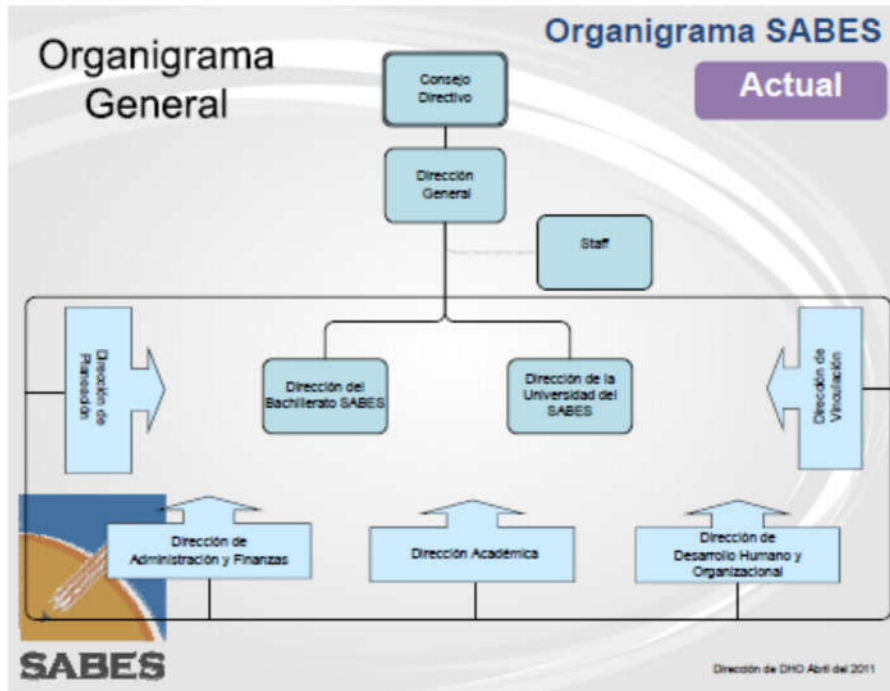

g) Fideicomisos, mandatos y análogos de los cuales es fideicomitente o fiduciario.

No aplica

5. Bases de Preparación de los Estados Financieros:

Se informará sobre:

a) Si se ha observado la normatividad emitida por el CONAC y las disposiciones legales aplicables

Las bases de preparación de Estados Financieros observan en cierta medida la normatividad emitida por la CONAC y las disposiciones legales aplicables.

b) La normatividad aplicada para el reconocimiento, valuación y revelación de los diferentes rubros de la información financiera, así como las bases de medición utilizadas para la elaboración de los estados financieros; por ejemplo: costo histórico, valor de realización, valor razonable, valor de recuperación o cualquier otro método empleado y los criterios de aplicación de los mismos.

Las bases de preparación de los Estados Financieros observan en cierta medida la normatividad aplicada para el reconocimiento, valuación y revelación de los diferentes rubros de la información financiera, así como las bases de medición utilizadas para la elaboración de los estados financieros; por ejemplo costo histórico, valor de realización, valor razonable, valor de recuperación o cualquier otro método y criterios de aplicación de los mismos

c) Postulados básicos

Las bases de preparación de los estados financieros aplican los Postulados Básicos de Registro Contable, el devengo del ingreso, entre otros, aún se encuentra en fase de desarrollo algunos de los diferentes rubros de la información financiera.

d) Normatividad supletoria. En caso de emplear varios grupos de normatividades (normatividades supletorias), deberá realizar la justificación razonable correspondiente, su alineación con los PBCG y a las características cualitativas asociadas descritas en el MCCG (documentos publicados en el Diario Oficial de la Federación, agosto 2009).

No aplica.

e) Para las entidades que por primera vez estén implementando la base devengado de acuerdo a la Ley de Contabilidad, deberán: -Revelar las nuevas políticas de reconocimiento:

No aplica.

-Plan de implementación:

No aplica. -Revelar los cambios en las políticas, la clasificación y medición de las mismas, así como su impacto en la información financiera:

No aplica.

6. Políticas de Contabilidad Significativas:

Se informará sobre:

a) Actualización: se informará del método utilizado para la actualización del valor de los activos, pasivos y Hacienda Pública y/o patrimonio y las razones de dicha elección. Así como informar de la desconexión o reconexión inflacionaria:

No aplica.

b) Informar sobre la realización de operaciones en el extranjero y de sus efectos en la información financiera gubernamental:

No aplica.

c) Método de valuación de la inversión en acciones de Compañías subsidiarias no consolidadas y asociadas:

No aplica.

d) Sistema y método de valuación de inventarios y costo de lo vendido:

No aplica.

e) Beneficios a empleados: revelar el cálculo de la reserva actuarial, valor presente de los ingresos esperados comparado con el valor presente de la estimación de gastos tanto de los beneficiarios actuales como futuros:

No aplica.

f) Provisiones: objetivo de su creación, monto y plazo:

No aplica.

g) Reservas: objetivo de su creación, monto y plazo:

Objeto de su creación: Formar un fondo de reserva para hacer frente a contingencias del Organismo

Monto para el Ejercicio 2011 \$ 48,117,168.00

Plazo: En el momento que se den los supuestos

h) Cambios en políticas contables y corrección de errores junto con la revelación de los efectos que se tendrá en la información financiera del ente

público, ya sea retrospectivos o prospectivos:

de operaciones:

No aplica.

j) Depuración y cancelación de saldos:

Se reconocieron algunos edificios que estaban incluidos en la cuenta de terrenos.

7. Posición en Moneda Extranjera y Protección por Riesgo Cambiario:

Se informará sobre:

a) Activos en moneda extranjera:

No aplica.

b) Pasivos en moneda extranjera:

No aplica.

c) Posición en moneda extranjera:

No aplica.

d) Tipo de cambio:

No aplica.

e) Equivalente en moneda nacional:

No aplica.

Lo anterior por cada tipo de moneda extranjera que se encuentre en los rubros de activo y pasivo.

Adicionalmente se informará sobre los métodos de protección de riesgo por variaciones en el tipo de cambio.

8. Reporte Analítico del Activo:

Debe mostrar la siguiente información:

a) Vida útil o porcentajes de depreciación, deterioro o amortización utilizados en los diferentes tipos de activos:

No aplica.

b) Cambios en el porcentaje de depreciación o valor residual de los activos:

No aplica.

c) Importe de los gastos capitalizados en el ejercicio, tanto financieros como de investigación y desarrollo:

\$ 35,607,632.09

d) Riegos por tipo de cambio o tipo de interés de las inversiones financieras:

No aplica.

e) Valor activado en el ejercicio de los bienes construidos por la entidad:

No aplica.

f) Otras circunstancias de carácter significativo que afecten el activo, tales como bienes en garantía, señalados en embargos, litigios, títulos de inversiones entregados en garantías, baja significativa del valor de inversiones financieras, etc.:

No aplica.

g) Desmantelamiento de Activos, procedimientos, implicaciones, efectos contables:

No aplica.

h) Administración de activos; planeación con el objetivo de que el ente los utilice de manera más efectiva:

No aplica.

Adicionalmente, se deben incluir las explicaciones de las principales variaciones en el activo, en cuadros comparativos como sigue:

a) Inversiones en valores:

Notas a los Estados Financieros
 Al Mes 12 Del Año 2013
SISTEMA AVANZADO DE BACHILLERATO Y EDUCACIÓN SUPERIOR EN EL ESTADO DE GUANAJUATO

INVERSIONES FINANCIERAS	SALDO AL 31/12/2013	SALDO AL 30/09/2013	TIPO
1121102002 INV BANCOMER INF. 1351	1,978,040.79	1,975,923.84	Pagaré M.N. Aportaciones de patronatos y subsidios de la Secretaría de Finanzas y Administración. Disminuye por gastos de operación.
1121102003 INV BANCOMER BAN PPTO	0	480,112.99	Contrato bursatil. Subsidios de la Secretaria de Finanzas y Admnsitración. Disminuye por gastos de operación.
1121109001 IXE CASA BOLSA 589531	10,714,542.19	10,344,988.96	Certificado bursatil. Ingresos Propios provenientes del Bachillerato y la Universidad del SABES.
* 12 MESES	12,692,582.98	12,801,025.79	
1211109001 LP IXE CASA DE BOLSA 589531	10,957,310.47	10,993,704.93	Certificado bursatil. Ingresos Propios provenientes del Bachillerato y la Universidad del SABES.
* LARGO PLAZO	10,957,310.47	10,993,704.93	
** TOTAL INVERSIONES FINANCIERAS	23,649,893.45	23,794,730.72	

b) Patrimonio de Organismos descentralizados de Control Presupuestario Indirecto:

No aplica.

c) Inversiones en empresas de participación mayoritaria:

No aplica.

d) Inversiones en empresas de participación minoritaria:

No aplica.

e) Patrimonio de organismos descentralizados de control presupuestario directo, según corresponda:

No aplica.

9. Fideicomisos, Mandatos y Análogos:

Se deberá informar:

a) Por ramo administrativo que los reporta:

No aplica.

b) Enlistar los de mayor monto de disponibilidad, relacionando aquéllos que conforman el 80% de las disponibilidades:

No aplica.

10. Reporte de la Recaudación:

a) Análisis del comportamiento de la recaudación correspondiente al ente público o cualquier tipo de ingreso, de forma separada los ingresos locales de los federales:

 SISTEMA AVANZADO DE BACHILLERATO Y EDUCACION SUPERIOR EN EL ESTADO DE GUANAJUATO ESTADO ANALITICO DE INGRESOS PRESUPUESTALES AL 31 DE DICIEMBRE DE 2013		
FUENTE DEL INGRESO	RECAUDADO	PORCENTAJE DE INGRESO
1101 RECURSO ESTATAL	623,584,742.63	156.16%
1403 DISPONIBLES DE EJERC	2,082,221.78	0.52%
3310 DISPONIBLES DE EJERCICIO	14,100,185.92	3.53%
5101 PRESIDENCIAS MUNICIPALES	248,547.62	0.06%
6101 RECURSOS PROPIOS (PR	95,413,522.52	23.89%
6104 REMANENTE DE EJE.ANT	17,508,727.63	4.38%
TOTAL	752,937,948.10	

b) Proyección de la recaudación e ingresos en el mediano plazo:

 SISTEMA AVANZADO DE BACHILLERATO Y EDUCACION SUPERIOR EN EL ESTADO DE GUANAJUATO ESTADO ANALITICO DE INGRESOS PRESUPUESTALES AL 31 DE DICIEMBRE DE 2013				
FUENTE DEL INGRESO	PROYECCIÓN DE INGRESOS	RECAUDADO	% DE INGRESO POR RECAUDAR	
1101 RECURSO ESTATAL	623,584,742.63	623,584,742.63	0.00%	
1403 DISPONIBLES DE EJERC	2,082,221.78	2,082,221.78	0.00%	
3310 DISPONIBLES DE EJERCICIO	14,100,185.92	14,100,185.92	0.00%	
5101 PRESIDENCIAS MUNICIPALES	248,547.62	248,547.62	0.00%	
6101 RECURSOS PROPIOS (PR	101,295,845.39	95,413,522.52	5.81%	
6104 REMANENTE DE EJE.ANT	17,508,727.63	17,508,727.63	0.00%	
TOTAL	758,820,270.97	752,937,948.10		

11. Información sobre la Deuda y el Reporte Analítico de la Deuda:

Se informará lo siguiente:

a) Utilizar al menos los siguientes indicadores: deuda respecto al PIB y deuda respecto a la recaudación tomando, como mínimo, un período igual o menor a 5 años.

No aplica.

b) Información de manera agrupada por tipo de valor gubernamental o instrumento financiero en la que se considere intereses, comisiones, tasa, perfil de vencimiento y otros gastos de la deuda.

No aplica.

* Se anexará la información en las notas de desglose.

12. Calificaciones otorgadas:

Informar, tanto del ente público como cualquier transacción realizada, que haya sido sujeta a una calificación crediticia:

No aplica.

13. Proceso de Mejora:

Se informará de:

a) Principales Políticas de control interno:

- ❖ POL- AF3-200 El proceso de compra por invitación mediante modalidad directa o por invitación para obtención de 3 cotizaciones de proveedores en base a la normatividad vigente.
- ❖ POL- AF3-280 Regular las bases de operación para la distribución de bienes al Sistema Avanzado de Bachillerato y Educación Superior (SABES).
- ❖ POL- AF3 – 001 Estandarizar y optimizar la captación de ingresos por el proceso de pago de inscripciones y reinscripciones en el Sistema Avanzado de Bachillerato y Educación Superior en el Estado de Guanajuato (SABES).
- ❖ POL- AF3-009 Regular las bases para la emisión de pagos por concepto de adquisiciones o contratación de servicios, en el Sistema Avanzado de Bachillerato y Educación Superior en el Estado de Guanajuato (SABES).
- ❖ POL- AF3-300 Regular las bases para la comprobación de gastos, en el Sistema Avanzado de Bachillerato y Educación Superior en el Estado de Guanajuato (SABES).
- ❖ POL- AF3-350 Garantizar la confiabilidad y razonabilidad de las cifras reflejadas en los estados financieros y presupuestales en el Sistema Avanzado de Bachillerato y Educación Superior en el Estado de Guanajuato (SABES).
- ❖ POL- AF3-351 Garantizar el cumplimiento de las obligaciones fiscales en tiempo y forma, de acuerdo a la ley en el Sistema Avanzado de Bachillerato y Educación Superior en el Estado de Guanajuato (SABES).

b) Medidas de desempeño financiero, metas y alcance:

- ❖ Como medida de desempeño financiero se abrieron cuentas bancarias para el manejo por fuente de financiamiento y/o proyecto de inversión.

- ❖ En cuanto a la presencia del SABES a nivel estatal se considera el número de municipios atendidos por el SABES en el año en relación al total de municipios del estado de Guanajuato.

- ❖ Para medir el cumplimiento del plan del plan de vinculación con empresas institucionales se toma la relación entre el total de empresas vinculadas en el año y el número total de empresas programadas a vincular en el año.

- ❖ En el avance de los procedimientos para la certificación en el proceso educativo se toma como indicador el número de procedimientos para la certificación del proceso educativo autorizados en el año, entre el número de procedimientos para la certificación del proceso educativo programados en el año de análisis.

- ❖ Como medida para la eficiencia terminal del bachillerato se toma el número de estudiantes egresados de la generación N, con relación al número de estudiantes de nuevo ingreso de la generación N.

En la universidad se mide el porcentaje de aprobación considerando el número de estudiantes aprobados al final del ciclo con relación al número de estudiantes existentes al final del ciclo.

14. Información por Segmentos:

Cuando se considere necesario se podrá revelar la información financiera de manera segmentada debido a la diversidad de las actividades y operaciones que realizan los entes públicos, ya que la misma proporciona información acerca de las diferentes actividades operativas en las cuales participa, de los productos o servicios que maneja, de las diferentes áreas geográficas, de los grupos homogéneos con el objetivo de entender el desempeño del ente, evaluar mejor los riesgos y beneficios del mismo; y entenderlo como un todo y sus partes integrantes.

Consecuentemente, esta información contribuye al análisis más preciso de la situación financiera, grados y fuentes de riesgo y crecimiento potencial de negocio.

No aplica.

15. Eventos Posteriores al Cierre:

El ente público informará el efecto en sus estados financieros de aquellos hechos ocurridos en el período posterior al que informa, que proporcionan mayor evidencia sobre eventos que le afectan económicamente y que no se conocían a la fecha de cierre.

No aplica.

16. Partes Relacionadas:

Se debe establecer por escrito que no existen partes relacionadas que pudieran ejercer influencia significativa sobre la toma de decisiones financieras y operativas:

No aplica.

17. Responsabilidad sobre la presentación razonable de los Estados Financieros:

Los Estados Financieros deberán estar rubricados en cada página de los mismos e incluir al final la siguiente leyenda: "Bajo protesta de decir verdad declaramos que los Estados Financieros y sus notas, son razonablemente correctos y son responsabilidad del emisor.

Recomendaciones

Nota 1: Las notas de Gestión Administrativa sólo se presentarán en medio magnético, las notas que no estén contempladas en el formato se agregarán libremente al mismo.